



Estado do Rio de Janeiro
MUNICÍPIO DE PIRAI



PREGÃO PRESENCIAL Nº: 068/2019

ENTIDADE: Município de Pirai

UNIDADE ADMINISTRATIVA: Fundo Municipal de Assistência Social.

AUTORIZAÇÃO: PROCESSOS Nº: 11.037, 11.137, 11.269 e 15.342/2019.

DESIGNAÇÃO DO PREGOEIRO: Portaria nº: 011/2019

RECURSO ORÇAMENTÁRIO: 339030 e 339032 -11310824400082452 e 11310824400082451.

O Município de Pirai, através da Secretaria Municipal de Administração, sito na Rua Dr. Luiz Antônio Garcia da Silveira, nº 16, Centro, em Pirai, Estado do Rio de Janeiro, torna público que fará realizar às 09 horas do dia 06/12/2019, licitação na modalidade Pregão Presencial, tipo menor preço global, de acordo com o que determina a Lei Federal nº: 10.520, de 2002 e, subsidiariamente, pela Lei Federal nº 8.666, de 1993, e sua legislação suplementar, sob as seguintes cláusulas e condições:

CLÁUSULA 1 – OBJETO DA LICITAÇÃO

- 1.1 - Aquisição de camisas e coletes (uniformes) para atender o Fundo Municipal de Assistência Social, conforme termo de referência e instruções constantes do presente edital e seus anexos.

CLÁUSULA 2 - CONDIÇÕES DE PARTICIPAÇÃO

- 2.1 - Poderão participar deste pregão, sociedades comerciais cuja finalidade social compreenda o objeto desta licitação e que venham a atender os requisitos mínimos de qualificação exigidos para sua habilitação conforme cláusula 5.
- 2.2 – As microempresas e às empresas de pequeno porte é assegurado o tratamento diferenciado de que trata a Lei complementar nº 123, de 14/12/2006 e legislação suplementar.
- 2.3 - Não serão admitidas na licitação proponentes reunidos em consórcio.
- 2.4 - Não serão admitidas na licitação as empresas suspensas do direito de licitar, bem como as que estiverem em regime de falência ou concordata ou em liquidação judicial ou extrajudicial.
- 2.5 – Na abertura da sessão para julgamento do certame os licitantes, obrigatoriamente, deverão entregar os envelopes de Proposta Comercial e Habilitação, bem como a Declaração constante no Anexo II deste Edital.





CLÁUSULA 3 – CREDENCIAMENTO DOS REPRESENTANTES

- 3.1** - No local, data e hora fixados no preâmbulo deste edital, os interessados em participar do pregão deverão se apresentar ao Pregoeiro para credenciamento. O representante da empresa deverá identificar-se exibindo a carteira de identidade ou outro documento equivalente.
- 3.2** - A representação do licitante nas sessões e nos atos do procedimento, se fará por representante credenciado, segundo critério abaixo:
- a) habilitação do representante mediante apresentação de documento procuratório com firma reconhecida, que declare expressamente ter poderes para atuar na licitação;
 - b) no caso da empresa ser representada pelo titular ou um de seus diretores, devidamente apto, o credenciamento se fará com a apresentação e entrega do ato constitutivo social e/ou documento de eleição de administrador, devidamente registrado na Junta Comercial ou no Cartório, conforme o caso.
- 3.3**- A ausência de representante credenciado do licitante na sessão, não impedirá o prosseguimento do procedimento pelo Pregoeiro, nem repercutirá sobre as decisões que este houver de proferir.
- 3.4** – Somente participarão da fase de lances verbais as empresas que se encontrarem devidamente credenciadas. As empresas que decidirem pelo envio dos envelopes, sem que se efetive o devido credenciamento, somente participarão do certame com o preço constante no envelope da proposta comercial.
- 3.5** – As microempresas e empresas de pequeno porte, para utilizarem as prerrogativas estabelecidas na Lei Complementar nº 123/2006 e legislação suplementar, deverão se qualificar como tal, entregando, fora dos envelopes, ao Pregoeiro, a informação prestada pelo site da Junta Comercial de que ostenta tal condição.
- 3.6** – Caso esse serviço não esteja disponível, deverá ser apresentada certidão expedida pela Junta Comercial do seu domicílio, conforme o art. 8º da IN 103 do Departamento Nacional de Registro do Comércio, de 30.04.2007, que demonstre essa condição.

CLÁUSULA 4 - APRESENTAÇÃO DA PROPOSTA - ENVELOPE “A”

- 4.1** - O licitante apresentará sua proposta em 02 (duas) vias, conforme anexo V do edital, em papel timbrado da empresa, sem emendas ou rasuras, datada, rubricada e assinada por seu representante legal, e da qual constará o seguinte:
- a) Indicação do preço unitário e global de cada item, se for o caso, conforme discriminado no anexo I, em moeda corrente nacional, com todos os custos de: mão de obra, materiais e equipamentos, carga e descarga do produto, frete, impostos, taxas ou quaisquer outros





Estado do Rio de Janeiro
MUNICÍPIO DE PIRAI



ônus federais, estaduais ou municipais, incluídos, bem como o lucro, considerando-se as condições de entrega e pagamento estabelecidas nas cláusulas 11 e 12, respectivamente;

- b) Indicação da marca do produto ofertado compatível com as especificações, conforme anexo I.
- c) A entrega dos produtos deverão ser em até 15 (quinze) dias, após a emissão da nota de empenho.
- d) Declaração de validade da proposta pelo prazo de 60 (sessenta) dias, contados a partir da data de recebimento da proposta. As propostas que omitirem ou indicarem prazo de validade inferior ao mínimo permitido serão entendidas como válidas pelo período de 60 (sessenta) dias.

4.2 - Não serão consideradas propostas que contenham ofertas e/ ou vantagens não previstas no Edital.

4.3- Os preços unitários constantes no Anexo I serão considerados máximos, sendo desclassificada a proposta de preços, cujo item apresente valor superior aos limites estabelecidos.

4.4 - Na hipótese de divergência entre os preços unitários e os totais de cada item, prevalecerão os primeiros. Considerar-se-á como certos os preços unitários, corrigindo-se, para fins, de obtenção do preço total do item somente os erros de cálculo porventura encontrados.

4.5 - A proposta comercial deverá estar acondicionada em um único envelope lacrado, contendo em sua parte externa, além da razão social da proponente, os dizeres:

MUNICÍPIO DE PIRAI
PREGÃO PRESENCIAL Nº: 068/2019
PROPOSTA COMERCIAL - ENVELOPE "A"

CLÁUSULA 5 - DOCUMENTAÇÃO DE HABILITAÇÃO - ENVELOPE "B"

5.1.1 – Habilitação Jurídica

- a) Ato constitutivo, estatuto ou contrato social em vigor, devidamente registrado, em se tratando de sociedades comerciais, e, no caso de sociedade por ações, acompanhado de documentos de eleição de seus administradores, com registro na Junta Comercial pertinente ou a publicação prevista na Lei nº 6404/76;
- b) Registro no Registro Público de Empresas Mercantis, em se tratando de empresário individual ou sociedade empresária;
- c) Registro no Registro Civil das Pessoas Jurídicas, em se tratando de sociedade simples;





Estado do Rio de Janeiro
MUNICÍPIO DE PIRAI



- d) Decreto de autorização, em se tratando de empresa ou sociedade estrangeira em funcionamento no País e ato de registro ou autorização para funcionamento expedido pelo órgão competente.
- e) Última Declaração Simplificada da Pessoa Jurídica exigível pela Secretaria da Receita Federal, conforme art. 25 da LC nº 123/2006 e legislação suplementar, devidamente assinada pelo representante legal da empresa, para o caso de licitantes que desejarem utilizar-se da prerrogativa de microempresas ou empresas de pequeno porte.

5.1.2 – Regularidade Fiscal

- a) Prova de inscrição no Cadastro Nacional de Pessoas Jurídicas (CNPJ/MF);
- b) Prova de inscrição no cadastro de Contribuinte Estadual ou Municipal, conforme o caso, relativo ao domicílio ou sede do licitante, pertinente ao seu ramo de atividade e compatível com objeto licitado;
- c) Prova de regularidade com as Fazendas: Federal (Certidão Conjunta Negativa de Tributos Federais e Dívida Ativa da União), Estadual (Certidão Negativa de Débito de ICMS e Certidão Negativa de Dívida Ativa quando a legislação estadual assim dispuser) e Municipal (Certidão Negativa de Tributos Municipais e Certidão Negativa de Dívida Ativa quando a legislação municipal assim dispuser), do domicílio ou sede do licitante, ou outras equivalentes, tais como certidões positivas com efeito de negativa, na forma da lei;
- d) Prova de regularidade de débitos relativo as Contribuições Previdenciárias e às de Terceiros (Certidão Negativa de Débito ou Positiva com Efeitos de Negativa emitida pela Receita Federal) e ao Fundo de Garantia por Tempo de Serviço – FGTS (Certidão de Regularidade de Situação emitida pela CEF), demonstrando situação regular no cumprimento dos encargos sociais instituídos por Lei.
- e) Prova de inexistência de débitos inadimplidos perante a Justiça do Trabalho, mediante a apresentação de certidão negativa, nos termos do Título VII - A da Consolidação das Leis do Trabalho, aprovada pelo Decreto - Lei nº 5.452, de maio de 1943.

5.1.2.1 – A documentação(ões) de regularidade fiscal, deverá(ao) comprovar a inexistência tanto de débitos inscritos quanto de não inscritos na Dívida Ativa, ou demonstrar de outra forma tal situação fiscal, podendo, para tanto, estar(em) acompanhado(s) de legislação específica ou informação oficial do órgão fazendário.

5.1.2.2 – Os documentos comprobatórios da regularidade fiscal deverão estar com prazo de validade na data desta licitação.

5.1.2.3 - A comprovação de regularidade fiscal das microempresas e empresas de pequeno porte somente será exigida no caso de virem a ser a vencedora deste pregão, nos termos do art. 42 da Lei Complementar nº 123/2006 e legislação suplementar.





Estado do Rio de Janeiro
MUNICÍPIO DE PIRAÍ



5.1.2.4 – As microempresas e empresas de pequeno porte deverão, no entanto, apresentar todos documentos elencados no subitem 5.1.2 deste Edital, mesmo que apresentem alguma restrição.

5.1.2.5 – Havendo alguma restrição na comprovação da regularidade fiscal exigida neste Edital, será(ao) assegurado(s) á(s) microempresa(s) e empresa(s) de pequeno porte adjudicatória(s) deste certame o prazo de 5 (cinco) dias úteis, contado a partir do momento em que for(em) declarada(s) a(s) vencedora(s), prorrogáveis por igual período, a critério da Administração Municipal, para a regularização da documentação, pagamento ou parcelamento do debito, e emissão de eventuais certidões negativas ou positivas com efeito de certidão negativa.

5.1.2.6 – A não regularização da documentação no prazo previsto no subitem 5.1.2.5, implicará decadência do direito à contratação, sem prejuízo das sanções previstas no art. 81 da Lei nº 8.666, de 21 de junho de 1993, sendo facultado à Administração Municipal convocar as licitantes remanescentes, na ordem de classificação, para celebrar a contratação, ou revogar a licitação.

5.1.3 – Qualificação Econômica Financeira

- a) Certidão negativa de pedido de falência e concordata, ou, se for o caso, certidão de Recuperação Judicial, expedida pelo(s) cartório(s) distribuidor(es) da sede da pessoa jurídica; para os licitantes com sede no Município de Piraí a comprovação desta exigência se fará mediante certidão expedida pelo Cartório Distribuidor, Contador e Partidor da Comarca. Os licitantes com sede em outros Municípios da Federação as certidão(ões) deverá(ão) vir acompanhada(s) de declaração da autoridade jurídica competente, relacionando o(s) distribuidor(es) que, na comarca de sua sede, tenha(m) atribuição para expedir certidões negativas de falências e concordatas. Não serão aceitas certidões passadas com mais de 90 (noventa) dias contados da efetiva pesquisa no cartório, em relação à data da realização da licitação;

5.1.4– Declaração Relativa a Trabalho de Menores

- a) Declaração (papel timbrado da empresa) que a empresa não utiliza menores de 18 (dezoito) anos para trabalho noturno, perigoso ou insalubre; nem menores de 16 (dezesesseis) anos para qualquer trabalho, salvo na condição de aprendiz, a partir de 14 anos, em conformidade ao disposto no inciso nº XXXIII, do artigo 7º da Constituição Federal, conforme anexo III do edital;

5.2 - Os documentos exigidos para habilitação poderão ser apresentados em original por qualquer processo de cópia autenticada por cartório competente ou por servidor responsável pelo Setor de Cadastro da Prefeitura Municipal de Piraí, publicação em órgão da Imprensa Oficial, ou por meio de emissão na internet estando sua aceitação condicionada a confirmação da regularidade junto ao órgão competente.





5.3 - Os documentos de habilitação deverão estar acondicionados em um único envelope lacrado, contendo em sua parte externa, além da razão social da proponente, os dizeres:

MUNICÍPIO DE PIRAÍ
PREGÃO PRESENCIAL Nº: 068/2019
DOCUMENTO PARA HABILITAÇÃO - ENVELOPE "B"

CLÁUSULA 6 – ENTREGA E RECEBIMENTO DAS PROPOSTAS E DOS DOCUMENTOS DE HABILITAÇÃO

6.1 – A sessão para recebimento e abertura dos envelopes contendo a proposta de preços e documentos de habilitação do licitante, será pública, dirigida por um Pregoeiro e realizada de acordo com a legislação pertinente, e em conformidade com este edital e seus anexos.

6.2 - Aberta à sessão para realização do pregão os licitantes deverão entregar ao Pregoeiro:

- a) declaração dando ciência de que cumprem plenamente os requisitos de habilitação conforme modelo no anexo II deste Edital;
- b) um envelope contendo a proposta de preços, de acordo com a clausula 4 deste Edital;
- c) um envelope contendo os documentos de habilitação, de acordo com a clausula 5 deste edital.

6.3 – Declarada a abertura da sessão pelo Pregoeiro, não mais serão admitidos novos proponentes.

CLÁUSULA 7 - CRITÉRIO DO JULGAMENTO

7.1 - No julgamento das propostas será adotado o critério de menor preço global, desde que atendidas as especificações contidas neste Edital.

7.2 - Será verificada a conformidade das propostas apresentadas com os requisitos estabelecidos neste Edital e seus anexos, sendo desclassificadas as que estiverem em desacordo.

7.3 - Será classificado pelo Pregoeiro o proponente que apresentar a proposta de menor preço global, em conformidade com a descrição do objeto, de acordo com o Anexo I, e as propostas com valores sucessivos e superiores em até 10% (dez por cento), relativamente à de menor preço, observado o preço máximo unitário do item estabelecido, conforme disposto no item 4.3 deste Edital.





Estado do Rio de Janeiro
MUNICÍPIO DE PIRAÍ



- 7.3.1** - Não havendo pelo menos 03 (três) propostas nas condições definidas no clausula 7.3, o Pregoeiro classificará as 03 (três) melhores propostas, quaisquer que sejam os preços oferecidos, observado o preço máximo estipulado.
- 7.4** - Caso duas ou mais propostas iniciais apresentem preços iguais, será realizado sorteio para determinação da ordem de oferta dos lances.
- 7.4.1**–Será assegurada, como critério desempate, preferência de contratação para as microempresas ou empresas de pequeno porte, nos termos do art. 44 da Lei Complementar nº 123/2006 e legislação suplementar, entendendo-se por empate, neste caso, aquelas situações em que as propostas apresentadas pelas microempresas e empresas de pequeno porte sejam iguais ou até 5% (cinco por cento) superiores à proposta mais bem classificada.
- 7.4.2** –para efeito do disposto no subitem 7.4.1, ocorrendo o empate, será adotado os seguintes procedimentos:
- 7.4.2.1**– a microempresa ou empresa de pequeno porte mais bem classificada poderá apresentar proposta de preço inferior àquela considerada vencedora do certame, situação em que será adjudicado em seu favor o objeto licitado;
- 7.4.2.2** – não ocorrendo contratação da microempresa ou empresa de pequeno porte, na forma do subitem 7.4.2.1, serão convocadas as remanescentes que porventura se enquadrem na hipótese do subitem 7.4.1, conforme a ordem de classificação, para o exercício do mesmo direito;
- 7.4.2.3** – no caso de equivalência dos valores apresentados pelas microempresas e empresas de pequeno porte que se encontrem no intervalo estabelecido no subitem 7.4.1, será realizado sorteio entre elas para que se identifique aquela que primeiro poderá apresentar melhor oferta;
- 7.4.2.4** – na hipótese da não-ordenação das propostas nos termos previstos nos subitens 7.4.1 a 7.4.2.3, será considerado o valor apresentado pela proposta originalmente de menor preço;
- 7.4.3** – o disposto nos subitens 7.4.1 a 7.4.2.4 acima somente se aplicará quando a melhor oferta inicial não tiver sido apresentada por microempresa ou empresa de pequeno porte.
- 7.4.4** – Caso duas ou mais propostas escritas apresentem preços iguais, será realizado sorteio, também, para determinação da ordem de oferta dos lances ou, conforme o caso, por meio dos procedimentos elencados subitens 7.4.1 a 7.4.3.
- 7.5** - Aos licitantes classificados será dada oportunidade para nova disputa, através de lances verbais e sucessivos, a partir do autor da proposta classificada de maior preço.





**Estado do Rio de Janeiro
MUNICÍPIO DE PIRAI**



- 7.6 - Será(ão) vencedora(s) aquela(s) que ofertar(em) o menor preço global, e que atenda(am) às exigências constantes neste edital.
- 7.7 - Não poderá haver desistência dos lances ofertados, sujeitando-se o proponente desistente às penalidades constantes do Clausula 14, deste Edital.
- 7.8 - A desistência em apresentar lance verbal, quando convocado pelo Pregoeiro, implicará a exclusão do licitante da etapa de lances verbais e a manutenção do último preço apresentado pelo licitante para efeito de ordenação de propostas.
- 7.9- O encerramento da etapa competitiva dar-se-á quando, instadas pelo Pregoeiro, os licitantes manifestarem seu desinteresse em apresentar novos lances.
- 7.10- O Pregoeiro examinará a aceitabilidade, quanto ao objeto e valor, do primeiro classificado, decidindo motivadamente a respeito. Se a oferta não for aceitável, o Pregoeiro poderá negociar diretamente com o proponente para que seja obtido um preço melhor.
- 7.11- Não serão aceitas propostas que apresentarem valores globais ou unitários simbólicos, irrisórios ou de valor zero.
- 7.12 – Encerrada a fase competitiva e ordenadas às ofertas, o Pregoeiro procederá à abertura do envelope de habilitação do licitante da melhor proposta.
- 7.13 – A habilitação far-se-á com a verificação de que o licitante apresentou os documentos exigidos na Cláusula 5 deste Edital, na forma estabelecida.
- 7.14– Verificado o atendimento das exigências estabelecidas no Edital, o licitante será declarado vencedor.
- 7.15– Se o licitante desatender às exigências habilitatórias, o Pregoeiro examinará as ofertas subsequentes e a qualificação dos licitantes, na ordem de classificação, e assim sucessivamente, até a apuração de uma que atenda ao edital, sendo o respectivo licitante declarado vencedor.
- 7.16– O Pregoeiro manterá em seu poder os documentos das demais licitantes, pelo prazo de 15(quinze) dias, após a homologação da licitação, devendo as empresas retirá-los após este período, sob pena de inutilização dos mesmos.
- 7.17– Da Sessão Pública lavrar-se-á ata circunstanciada, em que serão registradas as ocorrências relevantes e, ao final, será assinada pelo Pregoeiro, equipe de apoio e os licitantes presentes.

CLÁUSULA 8 – RECURSOS ADMINISTRATIVOS

- 8.1 - Declarada a empresa vencedora, qualquer licitante poderá manifestar, imediata e motivadamente, a intenção de recorrer, sendo registrada em ata a síntese das razões





recursais, sendo-lhe concedido o prazo de **3 (três) dias** para a apresentação das razões escritas, ficando os demais licitantes, desde logo, intimados a apresentar contra-razões em igual número de dias, que começarão a correr do término do prazo do recorrente, sendo-lhes assegurado vista imediata dos autos.

- 8.2** - A falta de manifestação imediata e motivada do licitante quanto ao resultado do certame, ao final da sessão do pregão, importará preclusão do direito de recurso e a adjudicação do objeto de licitação pelo Pregoeiro ao licitante vencedor. Os recursos imotivados ou insubsistentes não serão recebidos.

CLÁUSULA 9 - ADJUDICAÇÃO E HOMOLOGAÇÃO

9.1 - Adjudicada este Pregão Presencial em despacho nos autos do processo de licitação e, homologada pelo Sr. Prefeito Municipal, a adjudicatária será convidada para assinar o Contrato. O prazo para assinatura do Contrato será de até 03 (três) dias úteis, após a data de notificação feita pela Prefeitura Municipal de Pirai.

9.2 – O Município de Pirai poderá revogar a licitação e, conseqüentemente, anulá-la nos termos do art. 49 da Lei nº 8.666/93.

CLÁUSULA 10 - PRAZO DE ENTREGA

10.1- O prazo de entrega dos produtos deverá ser em até 15 (quinze) dias, após a emissão da nota de empenho.

CLÁUSULA 11 – CONDIÇÕES DE ENTREGA E RECEBIMENTO DO OBJETO

11.1 - O(s) produto(s) deverá(ão) ser entregue(s) em até 15 (quinze) dias, após a emissão da nota de empenho.

11.2 - O(s) produtos(s) objeto desta licitação será(ão) recebido(s) e aceito(s) após sumária inspeção realizada pelo órgão solicitante do(s) mesmo(s) podendo ser rejeitado caso desatenda as especificações exigidas.

11.3 – O recebimento do(s) produto(s) não configura o aceite, o qual ocorrerá conforme o art. 73, inciso II, alínea “b”, da Lei Federal nº 8.666, de 1993, somente, após a conferência quantitativa e qualitativa, realizada pela fiscalização, devidamente atestada(s) na(s) nota(s) fiscal(is) correspondente(s).

11.4- A contratada compromete-se a dar total garantia quanto à qualidade do veículo, bem como efetuar a substituição imediata e totalmente às suas expensas, de qualquer produto fornecido comprovadamente fora das especificações técnicas e padrões de qualidade constante do Anexo I do Edital.





CLÁUSULA 12 – CONDIÇÕES DE PAGAMENTO

- 12.1** - O pagamento será feito, de acordo com a entrega do(s) produto(s) e será efetuado pela Tesouraria da Fazenda Pública Municipal, em moeda corrente do País, através de crédito em conta bancária do contratado, 30 (trinta) dias após o adimplemento do objeto e a apresentação dos correspondentes documentos de cobrança, devidamente atestados pelo setor competente, acompanhado da Certidão Negativa de Débito com INSS e do Certificado de Regularidade do FGTS.
- 12.2** - Em caso de atraso injustificado no pagamento, dentro do prazo acima estabelecido, o valor será acrescido de 1% (um por cento) de juros de mora ao mês “pró rata tempore”, assim como, compensado financeiramente à taxa de 1% (um por cento) ao mês, pró rata dia, contados a partir do dia seguinte ao de seu vencimento e até o dia de seu efetivo pagamento.
- 12.3** - O valor dos pagamentos eventualmente antecipados será descontado na razão de 1 % (um por cento) ao mês pro rata dia, contados da data do seu efetivo pagamento.

CLÁUSULA 13 – REAJUSTE DE PREÇOS

- 13.1** – O preços contratados não sofrerão reajuste, de acordo como artigo 28 da Lei nº: 9.069, de 1995, e legislação complementar.

CLÁUSULA 14 - PENALIDADES

- 14.1** - Em caso da inexecução total ou parcial do contrato, poderá, a Município de Piraí, garantida a prévia defesa, aplicar ao contratado às seguintes penalidades:
- a) Advertência, na hipótese de execução irregular do contrato que não resulte prejuízo para a Administração;
 - b) Multa administrativa de 10 % (dez por cento) sobre o valor do contrato, no caso de inexecução parcial ou total do contrato;
 - c) Suspensão do direito de licitar e contratar com o Município de Piraí e terá cancelado o registro cadastral da Prefeitura Municipal de Piraí, por prazo de até 5 (cinco) anos, quando o licitante convocado dentro do prazo de validade da sua proposta, não celebrar o contrato, deixar de entregar ou apresentar documentação falsa exigida para o certame, ensejar o retardamento da execução de seu objeto, não mantiver a proposta, falhar ou fraudar na execução do contrato, comportar-se de modo inidôneo ou cometer fraude fiscal, sem prejuízo das demais multas previstas neste edital e no contrato e das demais cominações legais;
 - d) Declaração de inidoneidade para licitar e contratar com a Administração Pública enquanto perdurarem os motivos determinantes da punição ou até que seja promovida a





reabilitação perante a própria autoridade que aplicou a penalidade, na hipótese de execução irregular, atraso ou inexecução do contrato associado a ilícito penal.

- 14.2** - Multa moratória de 0,2% (dois décimos por cento) do valor do Contrato por dia, que exceder ao prazo previsto para a entrega do produto.
- 14.3** - Após 5(cinco) dias de atraso na entrega do(s) produto(s) a partir do prazo estabelecido, o contrato poderá ser rescindido, ficando a empresa contratada sujeita a multa de 10% (dez por cento) sobre o valor do contrato.
- 14.4** - A penalidade será descontada do pagamento efetuado à Contratada, e caso o valor seja superior, se necessário quando for o caso, cobrado judicialmente.

CLÁUSULA 15 - EXECUÇÃO DO CONTRATO

- 15.1** - A Contratada obriga-se a manter, durante toda a execução do Contrato, em compatibilidade com as obrigações assumidas, todas as condições de habilitação e qualificação exigidas na licitação.
- 15.2** - A execução do contrato estará sujeito à fiscalização da Prefeitura, através de servidor designado, aplicando-se no que couber as penalidades previstas neste edital, bem como as disposições legais estabelecidas na Lei Federal nº 8.666, de 1993, especialmente as normas referentes à rescisão dos contratos nos artigos nº 77 e 78.

CLÁUSULA 16 - DISPOSIÇÕES GERAIS

16.1 - Integram este edital, os seguintes anexos:

- I – Termo de Referência
- II - Declaração de Atendimento aos Requisitos de Habilitação.
- III – Declaração, artigo 7º, inciso XXXIII, C.F.
- IV – Modelo de Proposta Comercial.

- 16.2** – A Prefeitura Municipal de Pirai poderá revogar a Licitação e, conseqüentemente, anulá-la nos termos do art.49 da Lei nº 8.666/93.
- 16.3** - Os interessados que tiverem dúvidas de caráter técnico ou legal, na interpretação deste edital, serão atendidos pela Secretaria Municipal de Administração, de segunda à sexta-feira, das 10 horas às 15horas, na Prefeitura Municipal de Pirai, Rua Dr.Luiz Antônio Garcia da Silveira, nº 16 - Pirai – RJ e através do telefone (024) 2431-9950 ou 2431-9964.
- 16.4** - A participação na licitação implica na aceitação integral e irretratável dos termos deste edital e seus anexos, bem como a observância dos regulamentos administrativos e das normas técnicas ou específicas aplicáveis ao caso.





Estado do Rio de Janeiro
MUNICÍPIO DE PIRAI



16.5 - Para dirimir quaisquer dúvidas surgidas na relação contratual a ser firmada com base no objeto deste Pregão fica eleito o Foro da Comarca de Pirai, Estado do Rio de Janeiro, excluído qualquer outro.

Pirai, 20 de novembro de 2019.

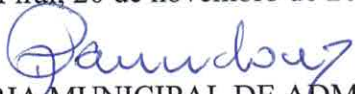
SECRETARIA MUNICIPAL DE ADMINISTRAÇÃO





ANEXO I

TERMO DE REFERENCIA

1- OBJETO:

Aquisição de camisas e coletes (uniformes) para atender o Fundo Municipal de Assistência Social.

2- JUSTIFICATIVA (NECESSIDADE QUANTITATIVOS):

Para atender o Fundo Municipal de Assistência Social, de acordo com os termos de referência dos processos administrativos nºs 11.037, 11.137, 11.269 e 15.342/2019.

3- FORMA DE ENTREGA:

Entrega integral Entrega parcelada:

4- CONDIÇÕES DE FORNECIMENTO (LOCAL E PRAZO):

O fornecimento deverá ser feito na unidade administrativa solicitantes, em até 15 (quinze) dias, após a emissão da nota de empenho.

5- CONDIÇÕES DE PAGAMENTO:

O prazo para o pagamento será de 30 dias a contar da data do adimplemento do objeto e apresentação dos correspondentes documentos de cobrança devidamente atestado por 02 (dois) servidores do órgão.

6- PENALIDADES:

Conforme previsto na Lei 8.666/93 no caso da empresa não entregar o material ou não atender de forma satisfatória a forma de entrega e as condições de fornecimento:





7- VALOR ESTIMADO E DESCRIÇÃO DO PRODUTO:

ITEM	QUANT	UNID	DESCRIÇÃO	VALOR UNITÁRIO MÁXIMO	VALOR TOTAL MÁXIMO
001	20	UN	84.10.38 - CAMISA DE MALHA, COR BRANCA, DE MANGA CURTA, TAMANHO P.	15,47	309,40
002	40	UN	84.10.39 - CAMISA DE MALHA, COR BRANCA, DE MANGA CURTA, TAMANHO M.	15,47	618,80
003	40	UN	84.10.40 - CAMISA DE MALHA, COR BRANCA, DE MANGA CURTA, TAMANHO G.	15,47	618,80
004	4	UN	84.20.355 - CAMISA MODELO PÓLO UNISSEX, MODELAGEM TRADICIONAL RETA, NA COR BRANCA, MALHA PIQUET MISTA 50% ALGODÃO, 50% POLIÉSTER, COM GOLA, COM PATÊ DUPLO REFORÇADO EM BRANCO, COM 03 BOTÕES, COM PUNHO, COM MANGAS CURTAS, IMPRESSÃO EM BORDADO DE ALTA DEFINIÇÃO NA PARTE DA FRENTE NO LADO ESQUERDO (8 X 4 CM), COM A LOGOMARCA DO CREAS, E NA MANGA DIREITA NA PARTE INFERIOR O BRASÃO DO MUNICÍPIO, NO TAMANHO P,- MEDIDAS: LARGURA - 51 CM COMPRIMENTO - 70 CM OMBRO- 41 CM COMPRIMENTO MANGA - 21 CM, CONFORME O MODELO EM ANEXO.	45,96	183,84
005	8	UN	84.20.356 - CAMISA MODELO PÓLO UNISSEX, MODELAGEM TRADICIONAL RETA, NA COR BRANCA, MALHA PIQUET MISTA 50% ALGODÃO, 50% POLIÉSTER, COM GOLA, COM PATÊ DUPLO REFORÇADO EM BRANCO, COM 03 BOTÕES, COM PUNHO, COM MANGAS CURTAS, IMPRESSÃO EM BORDADO DE ALTA DEFINIÇÃO NA PARTE DA FRENTE NO LADO ESQUERDO (8 X 4 CM), COM A LOGOMARCA DO CREAS, E NA MANGA DIREITA NA PARTE INFERIOR O BRASÃO DO MUNICÍPIO, TAMANHO M - MEDIDAS: LARGURA -53 CM COMPRIMENTO - 71 CM OMBRO - 44,5 CM COMPRIMENTO MANGA - 24CM, CONFORME O MODELO EM ANEXO.	45,96	367,68





Estado do Rio de Janeiro
MUNICÍPIO DE PIRAÍ



006	5	UN	84.20.357 - CAMISA MODELO PÓLO UNISSEX, MODELAGEM TRADICIONAL RETA, NA COR BRANCA, MALHA PIQUET MISTA 50% ALGODÃO, 50% POLIÉSTER, COM GOLA, COM PATÊ DUPLO REFORÇADO EM BRANCO, COM 03 BOTÕES, COM PUNHO, COM MANGAS CURTAS, IMPRESSÃO EM BORDADO DE ALTA DEFINIÇÃO NA PARTE DA FRENTE NO LADO ESQUERDO (8 X 4 CM), COM A LOGOMARCA DO CREAS, E NA MANGA DIREITA NA PARTE INFERIOR O BRASÃO DO MUNICÍPIO, TAMANHO G-MEDIDAS: LARGURA – 56 CM COMPRIMENTO – 72 CM OMBRO – 46 CM COMPRIMENTO MANGA – 24 CM, CONFORME O MODELO EM ANEXO.	45,96	229,80
007	1	UN	84.20.358 - CAMISA MODELO PÓLO UNISSEX, MODELAGEM TRADICIONAL RETA, NA COR BRANCA, MALHA PIQUET MISTA 50% ALGODÃO, 50% POLIÉSTER, COM GOLA, COM PATÊ DUPLO REFORÇADO EM BRANCO, COM 03 BOTÕES, COM PUNHO, COM MANGAS CURTAS, IMPRESSÃO EM BORDADO DE ALTA DEFINIÇÃO NA PARTE DA FRENTE NO LADO ESQUERDO (8 X 4 CM), COM A LOGOMARCA DO CREAS, E NA MANGA DIREITA NA PARTE INFERIOR O BRASÃO DO MUNICÍPIO, TAMANHO GG – MEDIDAS: LARGURA – 59 CM COMPRIMENTO – 74 CM OMBRO 47 CM COMPRIMENTO MANGA 25 CM, CONFORME O MODELO EM ANEXO.	45,96	45,96
008	4	UN	84.20.359 - CAMISA MODELO PÓLO UNISSEX, MODELAGEM TRADICIONAL RETA, NA COR VERDE ESCURO, MALHA PIQUET MISTA 50% ALGODÃO, 50% POLIÉSTER, COM GOLA, COM PATÊ DUPLO REFORÇADO EM VERDE ESCURO, COM 03 BOTÕES, COM PUNHO, COM MANGAS CURTAS, IMPRESSÃO EM BORDADO DE ALTA DEFINIÇÃO NA PARTE DA FRENTE NO LADO ESQUERDO (8 X 4 CM), COM A LOGOMARCA DO CREAS, E NA MANGA DIREITA NA PARTE INFERIOR O BRASÃO DO MUNICÍPIO, NO TAMANHO P, MEDIDAS: LARGURA – 51 CM COMPRIMENTO – 70 CM OMBRO- 41 CM COMPRIMENTO MANGA – 21 CM, CONFORME O MODELO EM ANEXO.	45,96	183,84





Estado do Rio de Janeiro
MUNICÍPIO DE PIRAÍ



009	9	UN	84.20.360 - CAMISA MODELO PÓLO UNISSEX, MODELAGEM TRADICIONAL RETA, NA COR VERDE ESCURO, MALHA PIQUET MISTA 50% ALGODÃO, 50% POLIÉSTER, COM GOLA, COM PATÊ DUPLO REFORÇADO EM VERDE ESCURO, COM 03 BOTÕES, COM PUNHO, COM MANGAS CURTAS, IMPRESSÃO EM BORDADO DE ALTA DEFINIÇÃO NA PARTE DA FRENTE NO LADO ESQUERDO (8 X 4 CM), COM A LOGOMARCA DO CREAS, E NA MANGA DIREITA NA PARTE INFERIOR O BRASÃO DO MUNICÍPIO, TAMANHO M - MEDIDAS: LARGURA -53 CM COMPRIMENTO - 71 CM OMBRO - 44,5 CM COMPRIMENTO MANGA - 24CM, CONFORME O MODELO EM ANEXO.	45,96	413,64
010	4	UN	84.20.361 - CAMISA MODELO PÓLO UNISSEX, MODELAGEM TRADICIONAL RETA, NA COR VERDE ESCURO, MALHA PIQUET MISTA 50% ALGODÃO, 50% POLIÉSTER, COM GOLA, COM PATÊ DUPLO REFORÇADO EM VERDE ESCURO, COM 03 BOTÕES, COM PUNHO, COM MANGAS CURTAS, IMPRESSÃO EM BORDADO DE ALTA DEFINIÇÃO NA PARTE DA FRENTE NO LADO ESQUERDO (8 X 4 CM), COM A LOGOMARCA DO CREAS, E NA MANGA DIREITA NA PARTE INFERIOR O BRASÃO DO MUNICÍPIO, TAMANHO G- MEDIDAS: LARGURA - 56 CM COMPRIMENTO - 72 CM OMBRO - 46 CM COMPRIMENTO MANGA - 24 CM, CONFORME O MODELO EM ANEXO.	45,96	183,84
011	9	UN	84.20.362 - CAMISA MODELO PÓLO UNISSEX, MODELAGEM TRADICIONAL RETA, NA COR VERDE ESCURO, MALHA PIQUET MISTA 50% ALGODÃO, 50% POLIÉSTER, COM GOLA, COM PATÊ DUPLO REFORÇADO EM VERDE ESCURO, COM 03 BOTÕES, COM PUNHO, COM MANGAS CURTAS, IMPRESSÃO EM BORDADO DE ALTA DEFINIÇÃO NA PARTE DA FRENTE NO LADO ESQUERDO (8 X 4 CM), COM A LOGOMARCA DO CREAS, E NA MANGA DIREITA NA PARTE INFERIOR O BRASÃO DO MUNICÍPIO, TAMANHO GG - MEDIDAS: LARGURA - 59 CM COMPRIMENTO - 74 CM OMBRO 47 CM COMPRIMENTO MANGA 25 CM, CONFORME O MODELO EM ANEXO.	45,96	413,64





Estado do Rio de Janeiro
MUNICÍPIO DE PIRAÍ



012	3	UN	84.20.447 - COLETE TECIDO BRIM, NA COR VERDE BANDEIRA, COM 3 BOLSOS TIPO CARGO, COM IMPRESSÃO NAS COSTAS EM SILK SCREEN, ESCRITO (CADASTRO ÚNICO - CONHECER PARA INCLUIR), MEDINDO 25 X 20CM E NA FRENTE EM BORDADO DE ALTA DEFINIÇÃO ESCRITO PREFEITURA MUNICIPAL DE PIRAÍ/ BRASÃO DO MUNICÍPIO NAS CORES ORIGINAIS/SECRETARIA MUNICIPAL DE ASSISTÊNCIA SOCIAL/CADASTRO ÚNICO/ GESTOR), TAMANHO G.	59,00	177,00
013	3	UN	84.20.448 - COLETE TECIDO BRIM, NA COR VERDE BANDEIRA, COM 3 BOLSOS TIPO CARGO, COM IMPRESSÃO NAS COSTAS EM SILK SCREEN, ESCRITO (CADASTRO ÚNICO - CONHECER PARA INCLUIR), MEDINDO 25 X 20CM E NA FRENTE EM BORDADO DE ALTA DEFINIÇÃO ESCRITO PREFEITURA MUNICIPAL DE PIRAÍ/ BRASÃO DO MUNICÍPIO NAS CORES ORIGINAIS/SECRETARIA MUNICIPAL DE ASSISTÊNCIA SOCIAL/CADASTRO ÚNICO/ ENTREVISTADOR), TAMANHO G.	59,00	177,00
014	3	UN	84.20.449 - COLETE TECIDO BRIM, NA COR VERDE BANDEIRA, COM 3 BOLSOS TIPO CARGO, COM IMPRESSÃO NAS COSTAS EM SILK SCREEN, ESCRITO (CADASTRO ÚNICO - CONHECER PARA INCLUIR), MEDINDO 25 X 20CM E NA FRENTE EM BORDADO DE ALTA DEFINIÇÃO ESCRITO PREFEITURA MUNICIPAL DE PIRAÍ/ BRASÃO DO MUNICÍPIO NAS CORES ORIGINAIS/SECRETARIA MUNICIPAL DE ASSISTÊNCIA SOCIAL/CADASTRO ÚNICO/ ASSISTENTE SOCIAL), TAMANHO M.	59,00	177,00
015	2	UN	84.20.450 - CAMISA MODELO PÓLO, BABY LOOK, NA COR AREIA, COM GOLA, COM PUNHO, MALHA PIQUET 50% ALGODÃO E 50% POLIÉSTER, GOLA 42% ALGODÃO, 58% POLIÉSTER, COM APLICAÇÃO DE BORDADO NA FRENTE ESCRITO (SMAS- SECRETARIA MUNICIPAL DE ASSISTÊNCIA SOCIAL), NA COR LARANJA, LADO ESQUERDO (8X4CM), COM PATÊ DUPLO REFORÇADO NA COR LARANJA , SEM BOTÕES E SEM BOLSO TAMANHO M.	43,30	86,60





Estado do Rio de Janeiro
MUNICÍPIO DE PIRAÍ



016	2	UN	84.20.451 - CAMISA MODELO PÓLO, BABY LOOK, NA COR AREIA, COM GOLA, COM PUNHO, MALHA PIQUET 50% ALGODÃO E 50% POLIÉSTER, GOLA 42% ALGODÃO, 58% POLIÉSTER, COM APLICAÇÃO DE BORDADO NA FRENTE ESCRITO (SMAS- SECRETARIA MUNICIPAL DE ASSISTÊNCIA SOCIAL), NA COR LARANJA, LADO ESQUERDO (8X4CM), COM PATÊ DUPLO REFORÇADO NA COR LARANJA , SEM BOTÕES E SEM BOLSO TAMANHO G.	43,30	86,60
017	8	UN	84.20.452 - CAMISA MODELO PÓLO, BABY LOOK, NA COR AREIA, COM GOLA, COM PUNHO, MALHA PIQUET 50% ALGODÃO E 50% POLIÉSTER, GOLA 42% ALGODÃO, 58% POLIÉSTER, COM APLICAÇÃO DE BORDADO NA FRENTE ESCRITO (SMAS- SECRETARIA MUNICIPAL DE ASSISTÊNCIA SOCIAL), NA COR LARANJA, LADO ESQUERDO (8X4CM), COM PATÊ DUPLO REFORÇADO NA COR LARANJA , SEM BOTÕES E SEM BOLSO TAMANHO GG	43,30	346,40
018	2	UN	84.20.453 - CAMISA MODELO PÓLO, BABY LOOK, NA COR GRAFITE, COM GOLA, COM PUNHO, MALHA PIQUET 50% ALGODÃO E 50% POLIÉSTER, GOLA 42% ALGODÃO, 58% POLIÉSTER, COM APLICAÇÃO DE BORDADO NA FRENTE ESCRITO (SMAS- SECRETARIA MUNICIPAL DE ASSISTÊNCIA SOCIAL), NA COR LARANJA, LADO ESQUERDO (8X4CM), COM PATÊ DUPLO REFORÇADO NA COR LARANJA , SEM BOTÕES E SEM BOLSO TAMANHO M.	43,30	86,60
019	2	UN	84.20.454 - CAMISA MODELO PÓLO, BABY LOOK, NA COR GRAFITE, COM GOLA, COM PUNHO, MALHA PIQUET 50% ALGODÃO E 50% POLIÉSTER, GOLA 42% ALGODÃO, 58% POLIÉSTER, COM APLICAÇÃO DE BORDADO NA FRENTE ESCRITO (SMAS- SECRETARIA MUNICIPAL DE ASSISTÊNCIA SOCIAL), NA COR LARANJA, LADO ESQUERDO (8X4CM), COM PATÊ DUPLO REFORÇADO NA COR LARANJA , SEM BOTÕES E SEM BOLSO TAMANHO G.	43,30	86,60





Estado do Rio de Janeiro
MUNICÍPIO DE PIRAI



020	8	UN	84.20.455 - CAMISA MODELO PÓLO, BABY LOOK, NA COR GRAFITE, COM GOLA, COM PUNHO, MALHA PIQUET 50% ALGODÃO E 50% POLIÉSTER, GOLA 42% ALGODÃO, 58% POLIÉSTER, COM APLICAÇÃO DE BORDADO NA FRENTE ESCRITO (SMAS- SECRETARIA MUNICIPAL DE ASSISTÊNCIA SOCIAL), NA COR LARANJA, LADO ESQUERDO (8X4CM), COM PATÊ DUPLO REFORÇADO NA COR LARANJA , SEM BOTÕES E SEM BOLSO TAMANHO GG.	43,30	346,40
021	12	UN	84.20.456 - CAMISA MODELO PÓLO, NA COR AREIA, COM GOLA, COM PUNHO, MALHA PIQUET 50% ALGODÃO E 50% POLIÉSTER, GOLA 42% ALGODÃO, 58% POLIÉSTER, COM APLICAÇÃO DE BORDADO NA FRENTE ESCRITO (SMAS- SECRETARIA MUNICIPAL DE ASSISTÊNCIA SOCIAL), NA COR LARANJA, LADO ESQUERDO (8X4CM), COM PATÊ DUPLO REFORÇADO NA COR LARANJA , SEM BOTÕES E SEM BOLSO TAMANHO GG.	43,30	519,60
022	12	UN	84.20.457 - CAMISA MODELO PÓLO, NA COR GRAFITE, COM GOLA, COM PUNHO, MALHA PIQUET 50% ALGODÃO E 50% POLIÉSTER, GOLA 42% ALGODÃO, 58% POLIÉSTER, COM APLICAÇÃO DE BORDADO NA FRENTE ESCRITO (SMAS- SECRETARIA MUNICIPAL DE ASSISTÊNCIA SOCIAL), NA COR LARANJA, LADO ESQUERDO (8X4CM), COM PATÊ DUPLO REFORÇADO NA COR LARANJA , SEM BOTÕES E SEM BOLSO TAMANHO GG.	43,30	519,60
023	4	UN	84.20.458 - CAMISAS MODELO PÓLO, BABY LOOK, NA COR BRANCA, COM GOLA, COM PUNHO, MALHA PIQUET 50% ALGODÃO E 50% POLIÉSTER, GOLA 42% ALGODÃO, 58% POLIÉSTER, COM APLICAÇÃO DE BORDADO NA FRENTE, LADO ESQUERDO (8X4CM) NO BOLSO A LOGO DO CADASTRO ÚNICO NAS CORES ORIGINAIS, COM PATÊ DUPLO REFORÇADO NA MESMA COR DA CAMISA, COM 03 BOTÕES E BOLSO TAMANHO M.	43,30	173,20
024	4	UN	84.20.459 - CAMISAS MODELO PÓLO, BABY LOOK, NA COR VERDE MUSGO, COM GOLA, COM PUNHO, MALHA PIQUET 50% ALGODÃO E 50% POLIÉSTER, GOLA 42% ALGODÃO, 58% POLIÉSTER, COM APLICAÇÃO DE BORDADO NA FRENTE, LADO ESQUERDO (8X4CM) NO BOLSO A LOGO DO CADASTRO ÚNICO NAS CORES ORIGINAIS, COM PATÊ DUPLO REFORÇADO NA MESMA COR DA CAMISA, COM 03 BOTÕES E BOLSO TAMANHO M.	43,30	173,20





Estado do Rio de Janeiro
MUNICÍPIO DE PIRAÍ



025	8	UN	84.20.460 - CAMISAS MODELO PÓLO, NA COR BRANCA, COM GOLA, COM PUNHO, MALHA PIQUET 50% ALGODÃO E 50% POLIÉSTER, GOLA 42% ALGODÃO, 58% POLIÉSTER, COM APLICAÇÃO DE BORDADO NA FRENTE, LADO ESQUERDO (8X4CM) NO BOLSO A LOGO DO CADASTRO ÚNICO NAS CORES ORIGINAIS, COM PATÊ DUPLO REFORÇADO NA MESMA COR DA CAMISA, COM 03 BOTÕES E BOLSO, TAMANHO GG.	43,30	346,40
026	8	UN	84.20.461 - CAMISAS MODELO PÓLO, NA COR VERDE MUSGO, COM GOLA, COM PUNHO, MALHA PIQUET 50% ALGODÃO E 50% POLIÉSTER, GOLA 42% ALGODÃO, 58% POLIÉSTER, COM APLICAÇÃO DE BORDADO NA FRENTE, LADO ESQUERDO (8X4CM) NO BOLSO A LOGO DO CADASTRO ÚNICO NAS CORES ORIGINAIS, COM PATÊ DUPLO REFORÇADO NA MESMA COR DA CAMISA, COM 03 BOTÕES E BOLSO, TAMANHO GG.	43,30	346,40
027	4	UN	84.20.462 - CAMISA MODELO PÓLO, NA COR AREIA, COM GOLA, COM PUNHO, MALHA PIQUET 50% ALGODÃO E 50% POLIÉSTER, GOLA 42% ALGODÃO, 58% POLIÉSTER, COM APLICAÇÃO DE BORDADO NA FRENTE ESCRITO (SMAS- SECRETARIA MUNICIPAL DE ASSISTÊNCIA SOCIAL), NA COR LARANJA, LADO ESQUERDO (8X4CM), COM PATÊ DUPLO REFORÇADO NA COR LARANJA , SEM BOTÕES E SEM BOLSO TAMANHO G.	43,30	173,20
028	4	UN	84.20.463 - CAMISA MODELO PÓLO, NA COR GRAFITE, COM GOLA, COM PUNHO, MALHA PIQUET 50% ALGODÃO E 50% POLIÉSTER, GOLA 42% ALGODÃO, 58% POLIÉSTER, COM APLICAÇÃO DE BORDADO NA FRENTE ESCRITO (SMAS- SECRETARIA MUNICIPAL DE ASSISTÊNCIA SOCIAL), NA COR LARANJA, LADO ESQUERDO (8X4CM), COM PATÊ DUPLO REFORÇADO NA COR LARANJA , SEM BOTÕES E SEM BOLSO TAMANHO G.	43,30	173,20
029	50	UN	84.20.391 - CAMISA DE MALHA BRANCA 30.1, 100% ALGODÃO, NA COR BRANCA, COM MANGAS CURTAS, GOLA CARECA SANFONADA COM 2,5 CM, NO TAMANHO P, MEDIDAS: ALTURA 68 CM, OMBRO 48 CM, LARGURA 50 CM, ALTURA MANGA 17 CM. DEVERÁ TER ESCRITO NA FRENTE: A LOGOMARCA DA CAMPANHA FAÇA BONITO, E ATRÁS: O BRASÃO DO MUNICÍPIO DE PIRAÍ, AS LOGOMARCAS DO CREAS E DA SECRETARIA MUNICIPAL DE ASSISTÊNCIA SOCIAL, E TODAS AS PINTURAS EM SILK SCREEN, CONFORME O MODELO EM ANEXO.	18,04	902,00





Estado do Rio de Janeiro
MUNICÍPIO DE PIRAI



030	100	UN	84.20.390 - CAMISA DE MALHA BRANCA 30.1, 100% ALGODÃO, NA COR BRANCA, COM MANGAS CURTAS, GOLA CARECA SANFONADA COM 2,5 CM, NO TAMANHO M, MEDIDAS: ALTURA 70 CM, OMBRO 53 CM, LARGURA 53 CM, ALTURA MANGA 18 CM. DEVERÁ TER ESCRITO NA FRENTE: A LOGOMARCA DA CAMPANHA FAÇA BONITO, E ATRÁS: O BRASÃO DO MUNICÍPIO DE PIRAI, AS LOGOMARCAS DO CREAS E DA SECRETARIA MUNICIPAL DE ASSISTÊNCIA SOCIAL, E TODAS AS PINTURAS EM SILK SCREEN, CONFORME O MODELO EM ANEXO.	18,04	1.804,00
031	100	UN	84.20.389 - CAMISA DE MALHA BRANCA 30.1, 100% ALGODÃO, NA COR BRANCA, COM MANGAS CURTAS, GOLA CARECA SANFONADA COM 2,5 CM, NO TAMANHO G, MEDIDAS: ALTURA 70 CM, OMBRO 54 CM, LARGURA 55 CM, ALTURA MANGA 19 CM. DEVERÁ TER ESCRITO NA FRENTE: A LOGOMARCA DA CAMPANHA FAÇA BONITO, E ATRÁS: O BRASÃO DO MUNICÍPIO DE PIRAI, AS LOGOMARCAS DO CREAS E DA SECRETARIA MUNICIPAL DE ASSISTÊNCIA SOCIAL, E TODAS AS PINTURAS EM SILK SCREEN, CONFORME O MODELO EM ANEXO.	18,04	1.804,00
032	50	UN	84.20.388 - CAMISA DE MALHA BRANCA 30.1, 100% ALGODÃO, NA COR BRANCA, COM MANGAS CURTAS, GOLA CARECA SANFONADA COM 2,5 CM, NO TAMANHO GG, MEDIDAS: ALTURA 73 CM, OMBRO 57 CM, LARGURA 58 CM, ALTURA MANGA 19 CM. DEVERÁ TER ESCRITO NA FRENTE: A LOGOMARCA DA CAMPANHA FAÇA BONITO, E ATRÁS: O BRASÃO DO MUNICÍPIO DE PIRAI, AS LOGOMARCAS DO CREAS E DA SECRETARIA MUNICIPAL DE ASSISTÊNCIA SOCIAL, E TODAS AS PINTURAS EM SILK SCREEN, CONFORME O MODELO EM ANEXO.	18,04	902,00
TOTAL GERAL					12.976,24





8- MODELOS

COLETES





Estado do Rio de Janeiro
MUNICÍPIO DE PIRAI





Estado do Rio de Janeiro
MUNICÍPIO DE PIRAÍ



S M A S

Secretaria Municipal
de Assistência Social

Polo

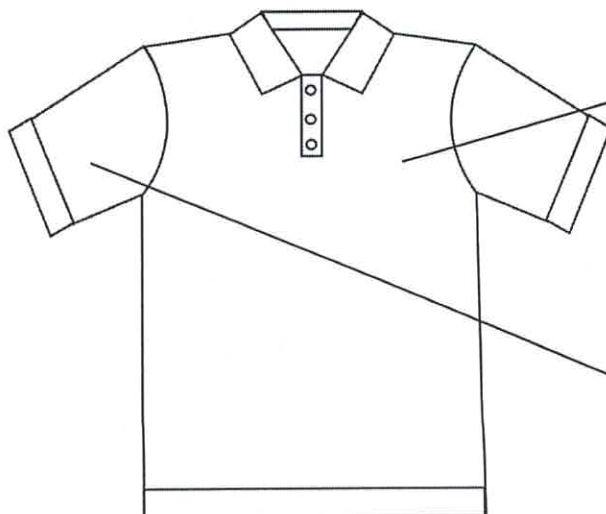

MANGA DIREITA



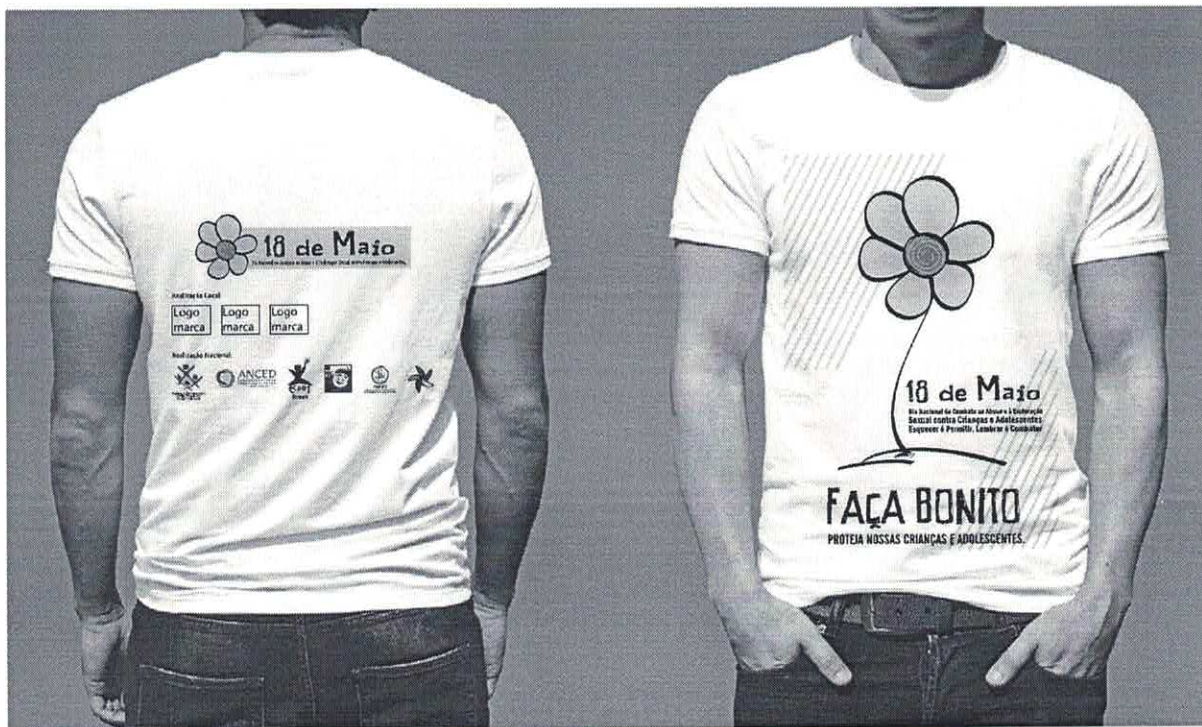

Logomarcas da organização local:



SMAS
Secretaria Municipal
de Assistência Social





Estado do Rio de Janeiro
MUNICÍPIO DE PIRAI



Brasão do Município:

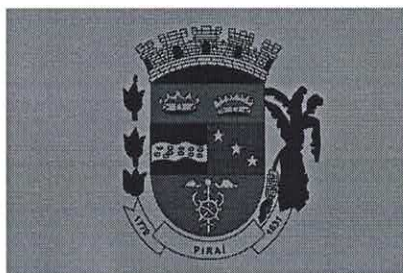



Estado do Rio de Janeiro
MUNICÍPIO DE PIRAI



ANEXO II

DECLARAÇÃO

Eu, _____, representante legal da firma _____, CNPJ _____ interessada em participar do Processo Licitatório (Pregão Presencial nº: 068/2019, do Município de Pirai, **DECLARO**, nos termos da Cláusula 6.2 "a" deste Edital, e sob penas da Lei, que demos pleno atendimento aos requisitos de habilitação.

_____, ____ de _____ de 2019.

RG nº _____
Contratada





ANEXO III

DECLARAÇÃO

Ref.: (identificação da licitação)

_____, inscrita no CNPJ nº _____, por intermédio de seu representante legal, Sr. (Sra.) _____, portador(a) da Carteira de Identidade nº _____ e do CPF nº _____
Declara, para fins do disposto no inciso V do art. 27 da Lei nº 8.666, de 21 de junho de 1993, acrescido pela Lei nº 9.854, de 27 de outubro de 1999, que não emprega menor de dezoito anos em trabalho noturno, perigoso ou insalubre e (assinalar com "X", conforme o caso):

- () não emprega menor de dezesseis anos.
() emprega menor, a partir de quatorze anos, na condição de aprendiz.

(data)

(representante legal)





ANEXO IV

MODELO PROPOSTA COMERCIAL

_____, ____ de _____ de 2019.

AO
MUNICÍPIO DE PIRAÍ
Praça Getúlio Vargas, S/Nº
Centro - Piraí - R.J.

Ref.: Pregão Presencial nº: 068/2019.

Prezados Senhores,

Apresentamos e submetemos à apreciação de V. Sas., nossa proposta comercial relativa à licitação em epígrafe, conforme discriminação abaixo:

1) Preços Propostos

ITEM	UNIDADE	QUANT	DESCRIÇÃO	MARCA PRODUTO	PREÇO UNITÁRIO	PREÇO TOTAL
1						
2						
TOTAL						

- 2) Nos preços fixados, estão incluídas todas as despesas necessárias à plena execução do fornecimento dos produtos, com todos os custos de: mão de obra, materiais e equipamentos, carga e descarga de produtos, frete, impostos, taxas ou quaisquer outros ônus federais, estaduais ou municipais, incluídos, bem como o lucro, considerando-se as condições de fornecimento e pagamento, estabelecidas no edital.
- 3) Os produtos deverão ser entregue em até 15 (quinze) dias, após a emissão da nota de empenho.
- 4) Declaramos que o prazo de validade desta proposta é de 60 (sessenta) dias a partir da data de abertura da proposta.

Atenciosamente,

Assinar / carimbo CNPJ

